Arbeitskreis Geschichte, Bildung, Kultur

Bildervortrag am 11.03.2023

Ein Streifzug durch die Pfarrei Hollenbach mit vielen alten Fotos

Referent: Günter Schulz

Alsmoos
Mainbach
(469m)
Sainbach
(469m)
Hollenbach
Molzenhofen
Schönbach
Jgenhausen

Hollenbach
(455m)
Krebs-B.

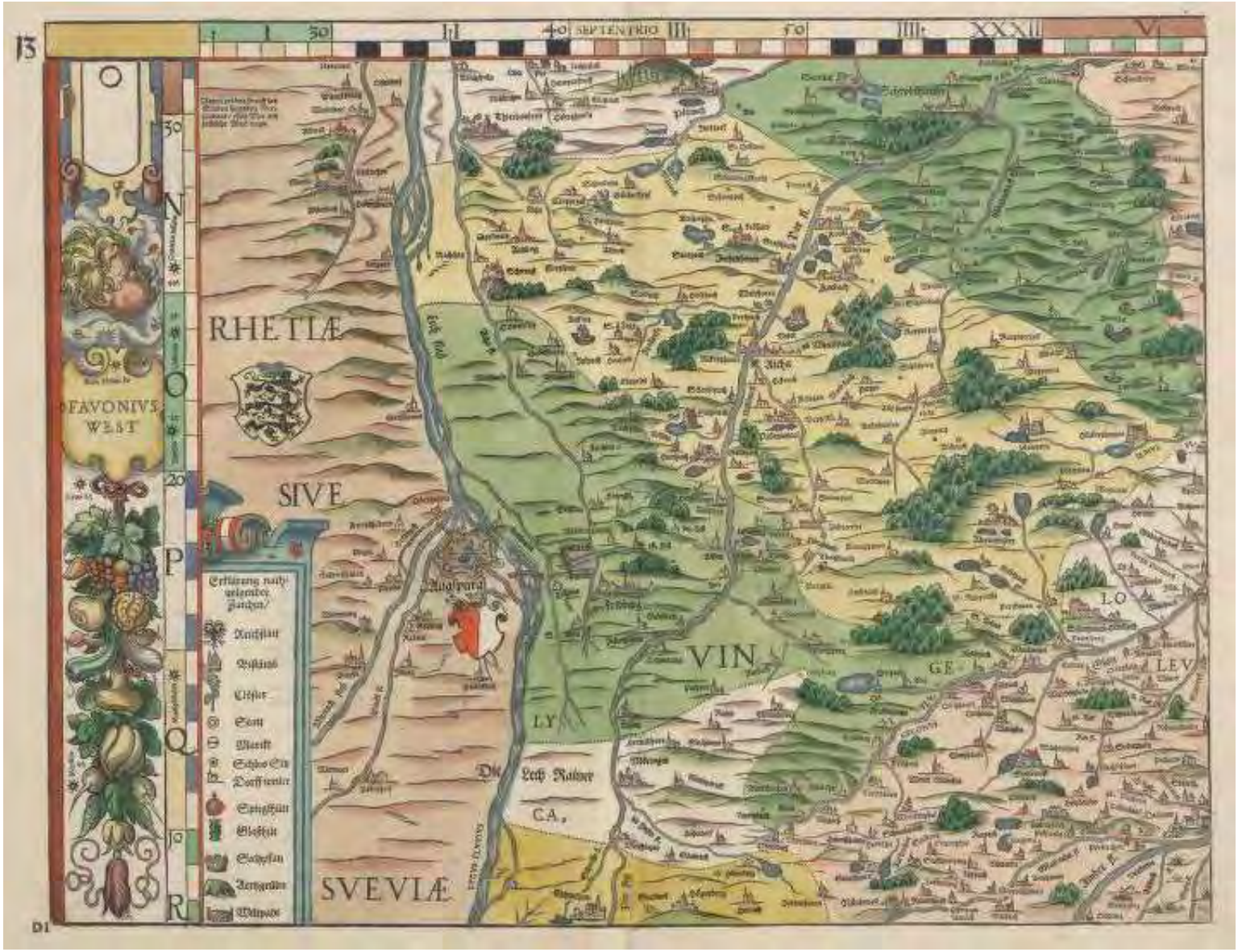

Philipp Apian
1568

Hochnriet
Alnhertzho.
S. Leöhart
Großhausn
Alsmos
Salnpach
Inchenhouen
Seebach
Holtpach
Walrhouen
Perkpach
S. Jobst
Jansausn
Unter
Islpach
Hauswis
Alckertzhausn
Aicha

bach
Holzpach

Wegen einer gefahrvollen Lungenbrandentzündung des Hornviehes verlobte sich die Gemeinde Hollenbach den 8. Okt. 1817 hiehermit erfleht dringend
die Hilfe vom heil. Kreutze zu erhalten. Gott erbarme sich.

14.
10.
14.
9.
6.
9.
9.
8.
7.
6.
16.
15.
12.
14.
15.
7.
6.
12.

Pfarrer

Johann Baptist Strauss

(1875 – 1907)

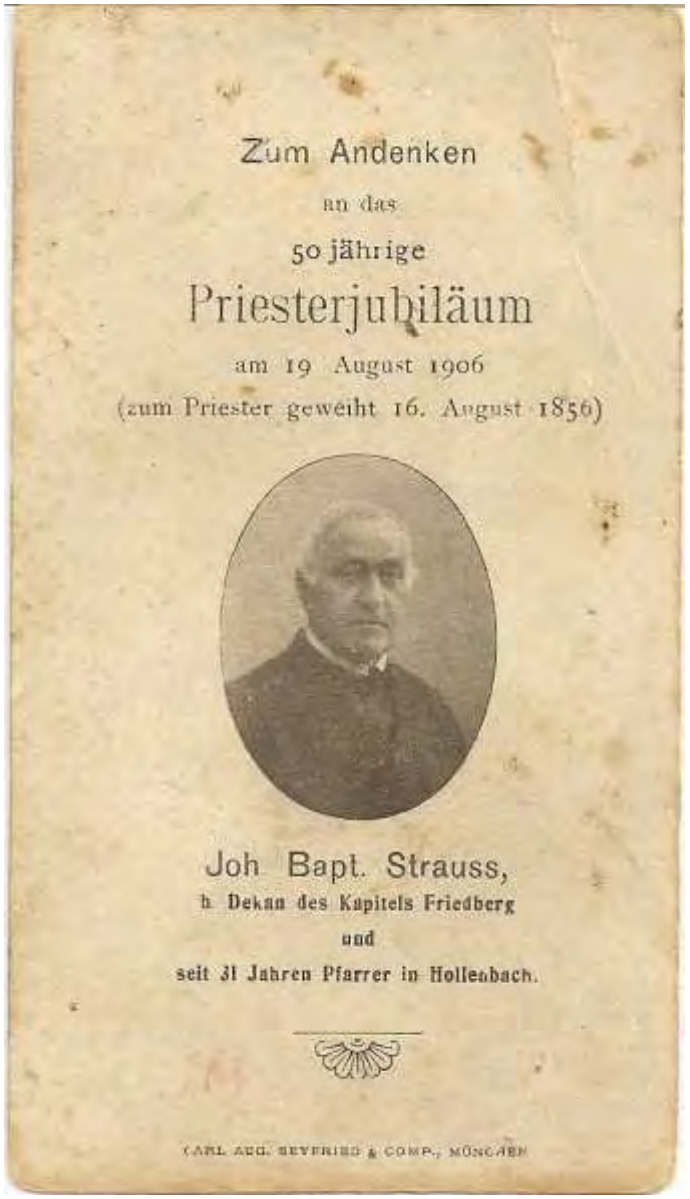

Zum Andenken

an das

50 jährige

Priesterjubiläum

am 19 August 1906

(zum Priester geweiht 16. August 1856)

Joh Bapt. Strauss,

h Dekan des Kapitels Friedberg

und

seit 31 Jahren Pfarrer in Hollenbach.

CARL ARD. SEYFRIED & COMP., MÜNCHEN

Zur frommen Erinnerung
an den Hochwürdigen Herrn
Joh. Bapt. Strauß,
Jubelpriester, bischöfl. geistl. Rat, Dekan
des Kapitels Friedberg, Inhaber des
Ehrenkreuzes des Ludwigsordens,
32 Jahre Pfarrer dahier u. Ehren-
bürger der Gemeinde Hollenbach,
geb. d. 3. Juni 1833 zu Oberalting b. Andechs
geft. d. 18. Juli 1907 dahier.
Gewidmet von seinen dankbaren
Pfarrkindern für seine erzielenen
Wohlthaten und als Erbauer der
Pfarrkirche im Jahre 1876.
R. I. P.

Zum Andenken im frommen Gebete

an den

hochwürdigen Herrn

Joh. Bapt. Strauß,

Jubelpriester, bischöflicher geistl. Rat, Dekan des Kapitels Friedberg, Inhaber des Ehrenkreuzes des Ludwigsordens u. nahezu 32 Jahre Pfarrer in Hollenbach.

Geboren zu Oberalting am 3. Juni 1833.
Zum Priester geweiht am 16. August 1856.
Gestorben zu Hollenbach am 18. Juli 1907.

Gebet.

Wir bitten dich, o Herr, daß die Seele deines treuen Dieners **Johann Baptist,** welchen du hier mit der Würde eines Priesters ausgezeichnet und nun von dem mühevollen Erdenkampfe abgerufen hast, in die Gesellschaft deiner Heiligen eingeführt werde. Uns aber verleihe gnädig, o Herr, daß wir ihn wiedersehen in der ewigen Herrlichkeit, durch Jesum Christum, unsern Herrn. Amen. Vater unser.

R. I. P.

Druck von Mayer & Söhne in Aichach.

Pfarrer

Josef Walz

(1907 – 1924)

Zur frommen Erinnerung
im Gebete
an den
Hochw. Herrn
JOSEF WALZ
Pfarrer und 1. Kapitels-Assistent
in Hollenbach,
Ehrenbürger der 4 Gemeinden seiner Pfarrei.

Geboren am 15. Juli 1855 in Zwiefalten (Wttbg.), gestorben am 6. Februar 1924 in Hollenbach als treuer, liebevoller Seelsorger dieser Pfarrei durch 17 Jahre.

Mein Jesus Barmherzigkeit!
Barmherzigster Jesus, gib ihm die ewige Ruhe!
Vater unser! Ave Maria!

(Aichacher Kurier.)

Pfarrer

Johann Bapt. Maiershofer

(1924 – 1931)

Wenceslaus M.
Raschke S. D.S.
Severin M.
Kiel S. D.S.

Glockenweihe am 28. Okt. 1925 in Motzenhofen

Glockenweihe der Filialkirche - Motzenhofen 28.10.1925.

Glockenweihe der Filialkirche - Schönbach 28.10.1928.

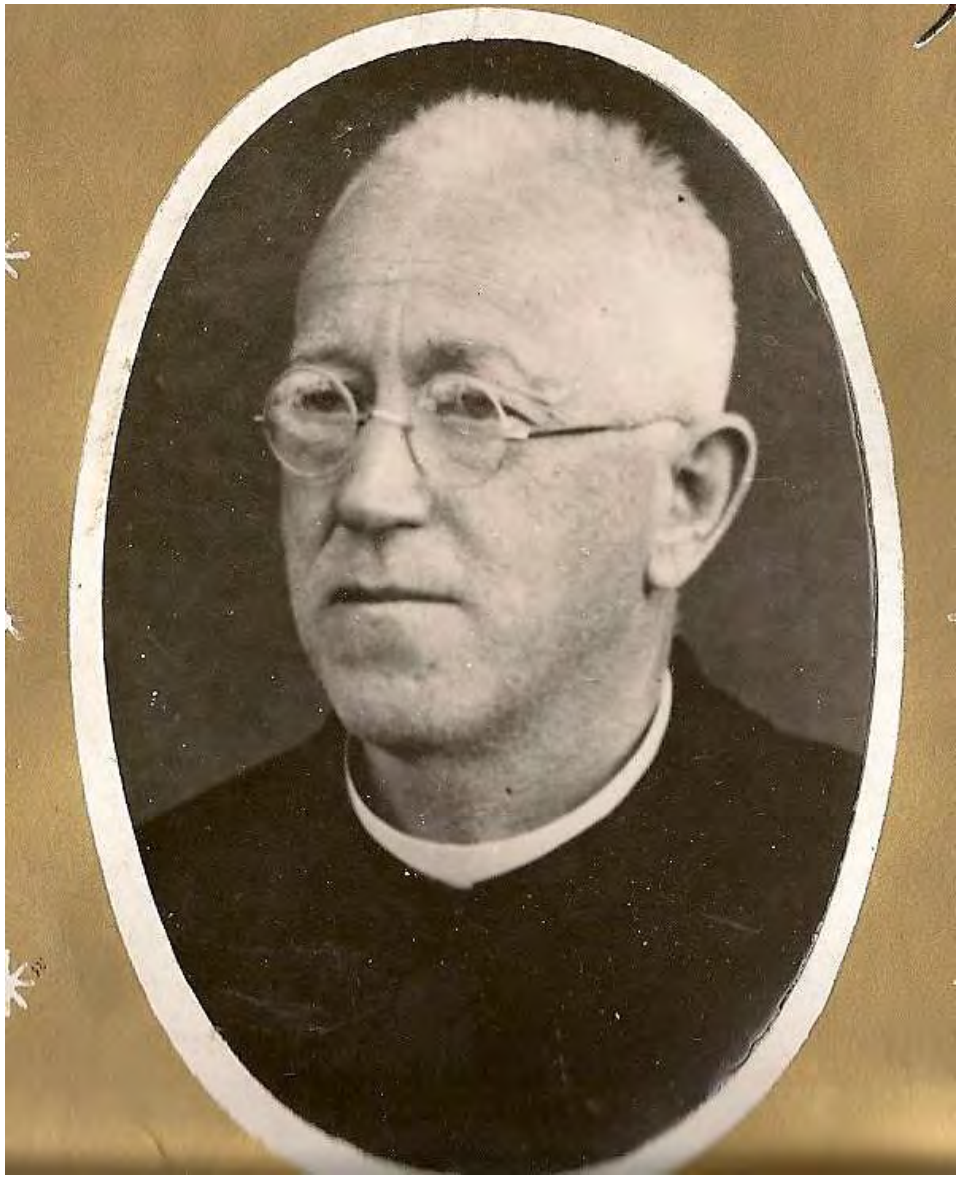

Pfarrer

Bartholomäus Sedlmayr

(1931 – 1951)

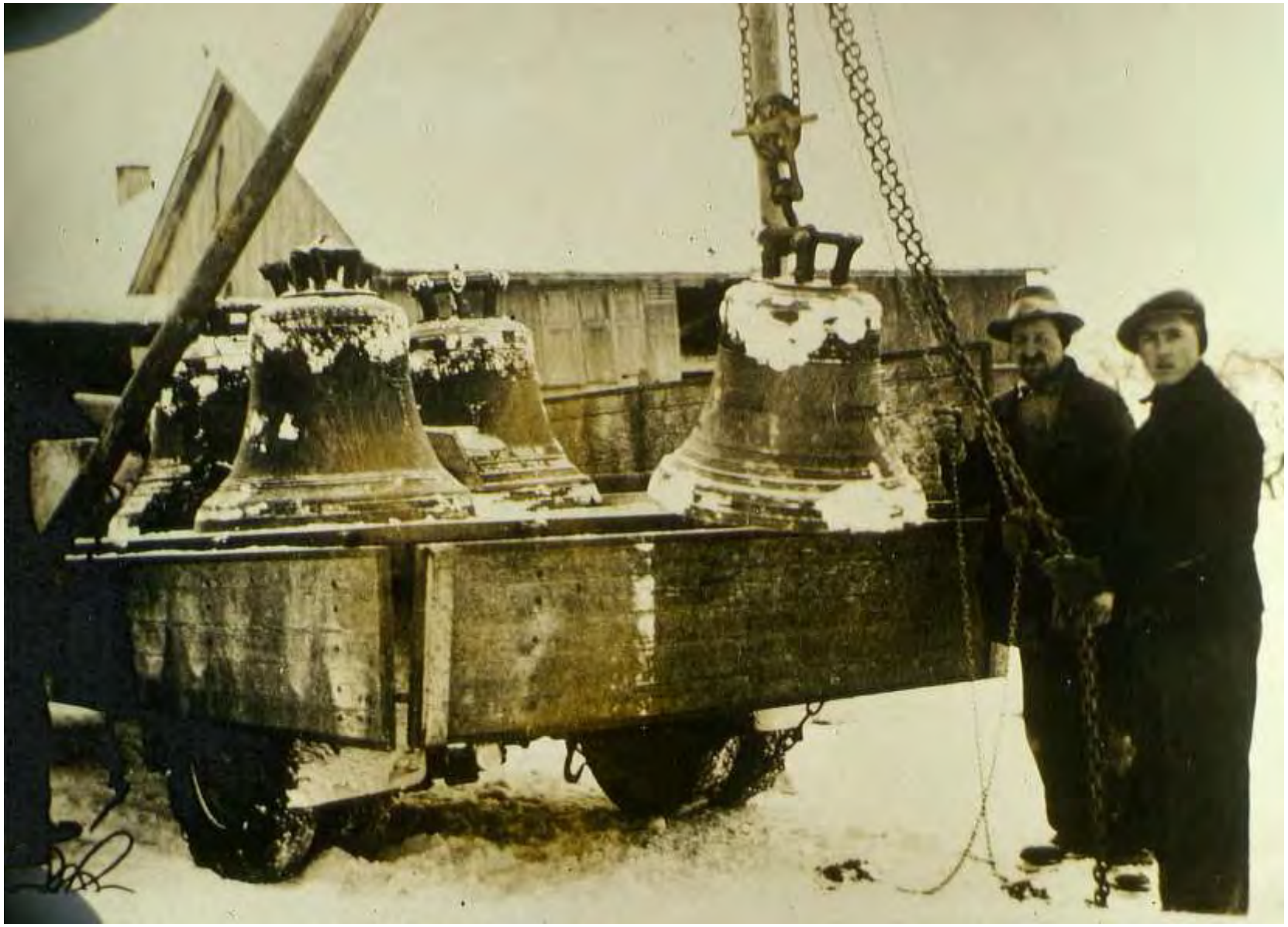

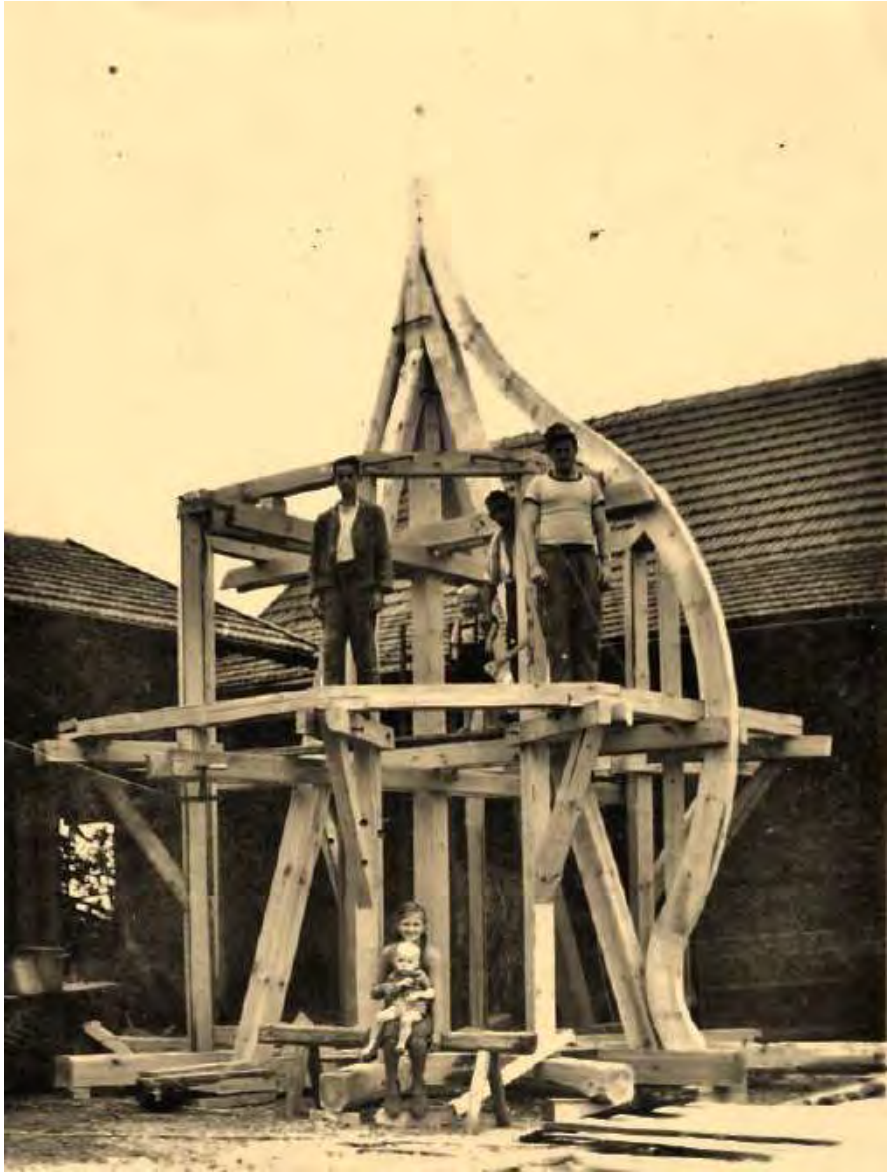

1914 - 1918
1939 - 1945

1914 1918
1914 1918

DEN TOTEN ZUR EHRE
DEN LEBENDEN ZUR MAHNUNG

1914 - 1918
1939 - 1945
1939 - 1945
1939 - 1945
MÜTZENHÜFEN
FRIEMELT ERNST SOLDAT 6.6.1940 DEUTSCHE
SCHRUPP JOSEF O.GEFR. 17.9.1941 RUSSLAND
WALTER JOSEF SOLDAT 18.2.1942 RUSSLAND
KUEPER JOSEF O.GEFR. 20.1.1943 RUSSLAND
FEIL JAKOB O.GEFR. 25.7.1943 RUSSLAND
WALTER ANTON SOLDAT 21.11.1943 RUSSLAND
SCHERER XAVER SOLDAT 26.10.1943 RUSSLAND
JSELE OTTO O.GEFR. 5.7.1944 RUSSLAND
FRIEMELT WILHELM UTFFZ. 26.7.1944 POLEN
REHM XAVER GEFR. 16.8.1944 RUMÄNIEN
ZIEGLER KASPAR GEFR. 8.9.1944 RUSSLAND

Fischer Anton

Fissa
Sofie

Hier wohnt Jesus

Pfarrer

Michael Haas

(1951 – 1979)

HERZLICH WILLKOMMEN

Wilgefortis

St.
Dismas

Feldkreuz Rohrer

Hollenbach Haus Nr. 1 1/2 Seit 1847: Andresen (Hueber Andreas)

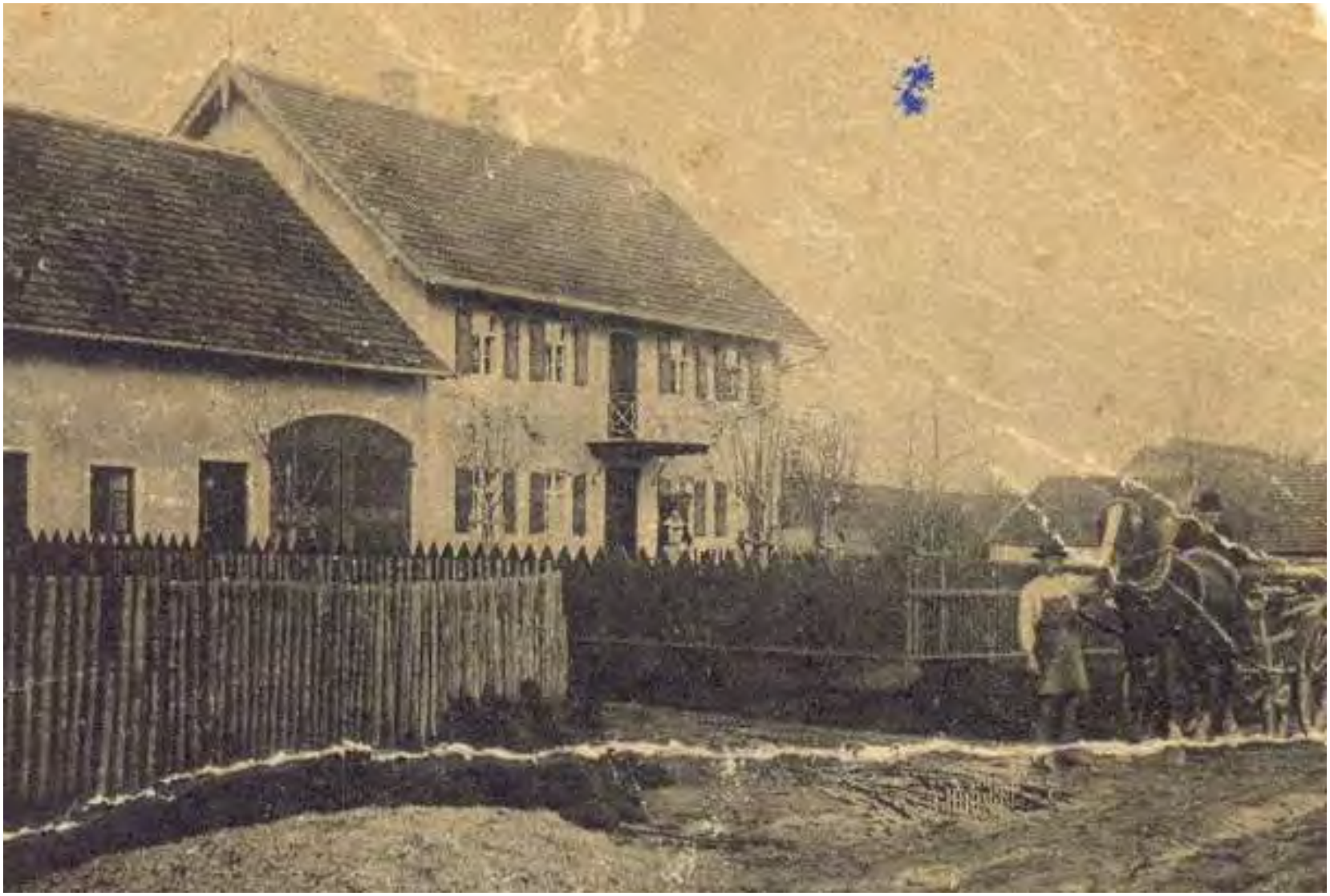

1752: Kaspargörgl (Oswaldt Georg) 1808: Kasparjörg (Schlecht Sebastian)

1752: Maurerschneider (Georg Spar) 1808: Schmalzl (Rigl Anton)

1752: 1808: Schulkarl (Weber Karl)

Hollenbach Haus Nr. 6 1/4 Hof: Kasten Aichach

1752: Ulla (Stephan Bomayr) 1808: Uella (Baur Xaver)

1752: Christlbauer (Paula Georg) 1808: Christlbauer (Gastl Caspar)

1752: Hüthaus 1808: Maler (Pfaffenzeller Cas. Joseph)

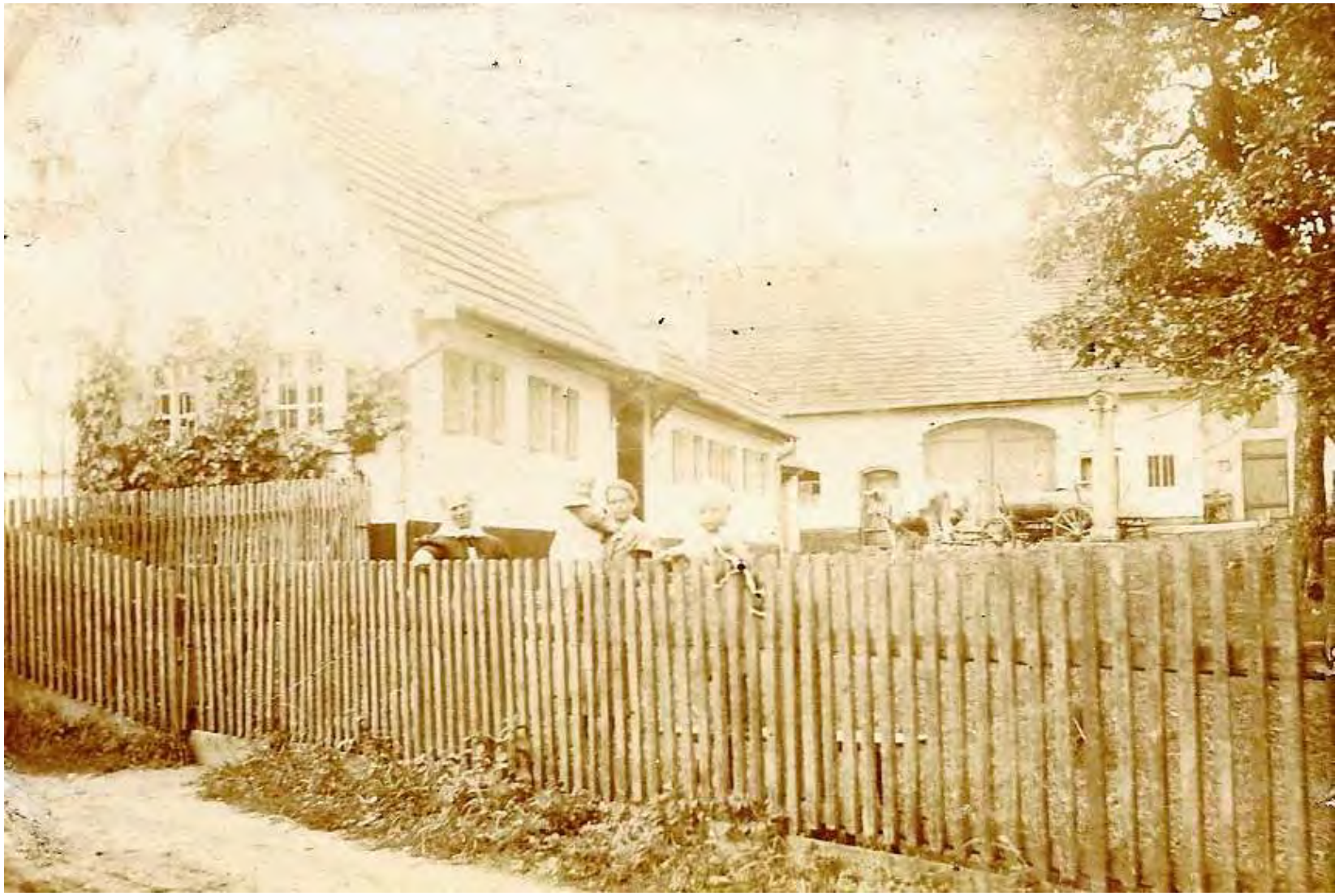

1752: Weber 1808: Weberhans (Piechler Joseph)

1752: beim Maurer Thomas 1808: alte Schmidberger (Raich Franz)

1752: Stoffelschneider 1808: Seelbartl (Schmid Bartlmä)

Hollenbach Haus Nr. 13 1/2 u. 1/8 Hof: Kl. Fürstenfeld

1752: Fehrer (Gail Jacob) 1808: Fehrer (Schoder Franz)

1752: Kalter (Härtl Thomas) 1808: Kalter (Härtl Xaver)

1752: Märckl (Völckhl Gregori) 1808: Märckl (Huber Bonaventura)

1752: Gilgenschuster (Paula Matthias) 1808: Schuster Michl (Willi Michael)

Hollenbach Haus Nr. 17 1/16 Hof: Kl. Altomünster

1752: Schaffler Hueber Hanns 1808: Schafler Hueber Joseph

1752: Stärringer (Bley Mathias) 1808: Starringer (Eichner Michael)

1752: Stachel 1808: Stachel (Birkinger Silverius)

1752: Knöferle (Christl Dionisi) 1808: Knöferle (Buchhard Wenzeslaus)

v.l.: Greppmeir Michael u. Maria,(geb. Fehrer), Fehrer Paulus u. Christine (geb. Schenk) v. Bergen

1752: Zimmerfriedl 1808: Krammer (Egger Joseph)

1752: Weberveit (Schönauer Erasmus) 1808: Weberveit (Kigler Georg)

1752: Schneiderulla (Hipsch Ulrich) 1808: Schneiderheis (Haberle Leonhard)

1752: Saliter (Schnöller Lorenz) 1808: Saliter (Schneller Anton)

1752: Sedlschuster (Hans Mayr) 1808: Sedlschuster (Bernhard Baumgartner)

1752: Schmied (Stephan Mayr) 1808: Schmied (Michael Fischer)

1752: Peterle (Paur Hanns) 1808: Peterle (Euba Michael)

1752: Kistler (Andree Gisser) 1808: Weberkistler (Razenberger Jakob)

1752: Maureranderl (Andree Spar) 1808: beim Schreiner (Mayr Joseph)

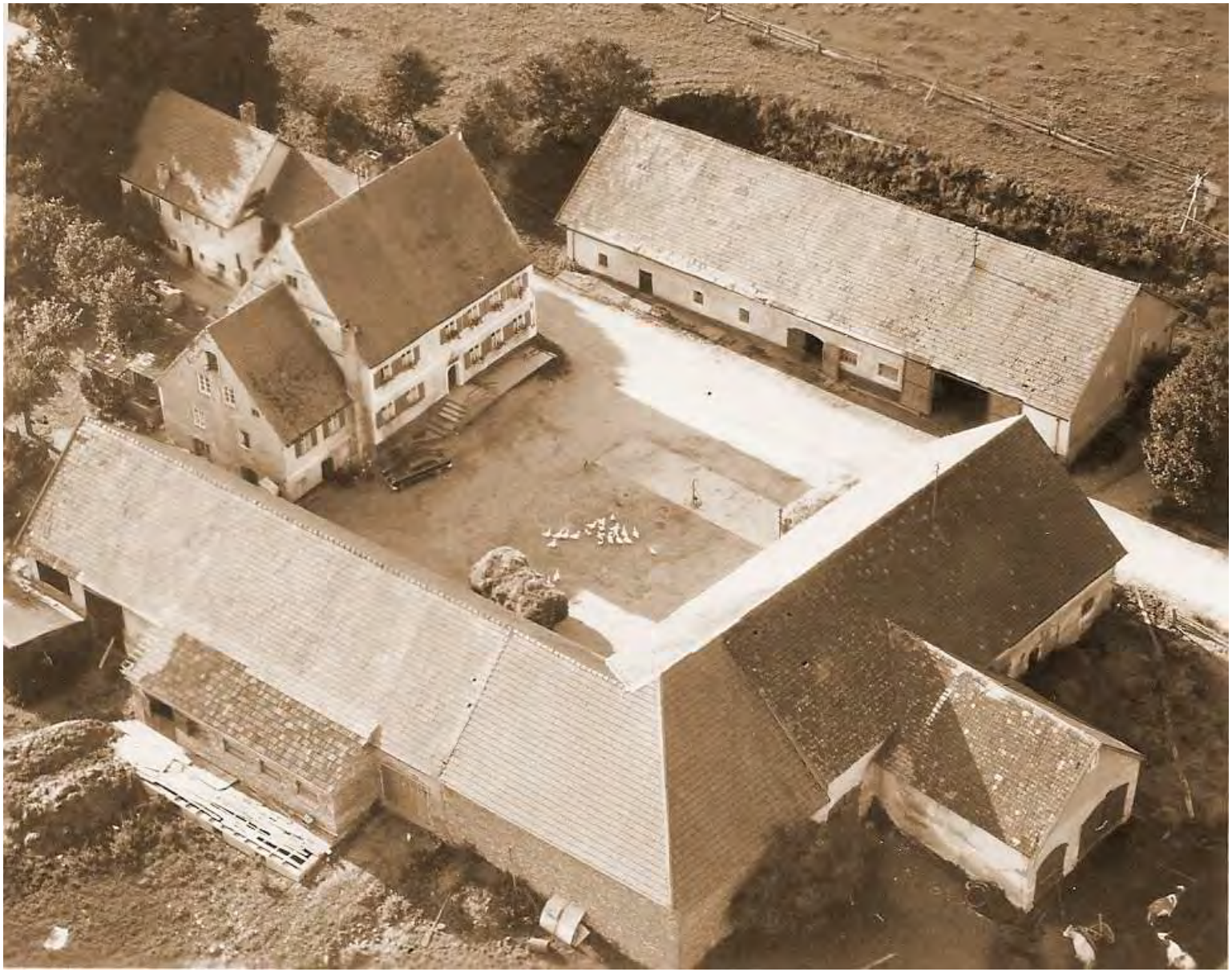

1752: Wirth (Zeitlmeir Antoni) 1808: Wirt (Zeitlmeir Xaver)

1752: Bader (Bromberger Johann) 1808: Bader (Stern Xaver)

1752: Wagner (Pürckhmair Georg) 1808: Wagner (Birkmayr Titus)

1752: Schroppen (Kneissl Antoni) 1808: Schroppen (Korntheur Xaver)

1752: Doniser (Härtl Donisi) 1808: Doniser (Hartl Jakob)

1752: Bachhofer (Mayr Lorenz) 1808: Wachhofer (Oswald Leonhard)

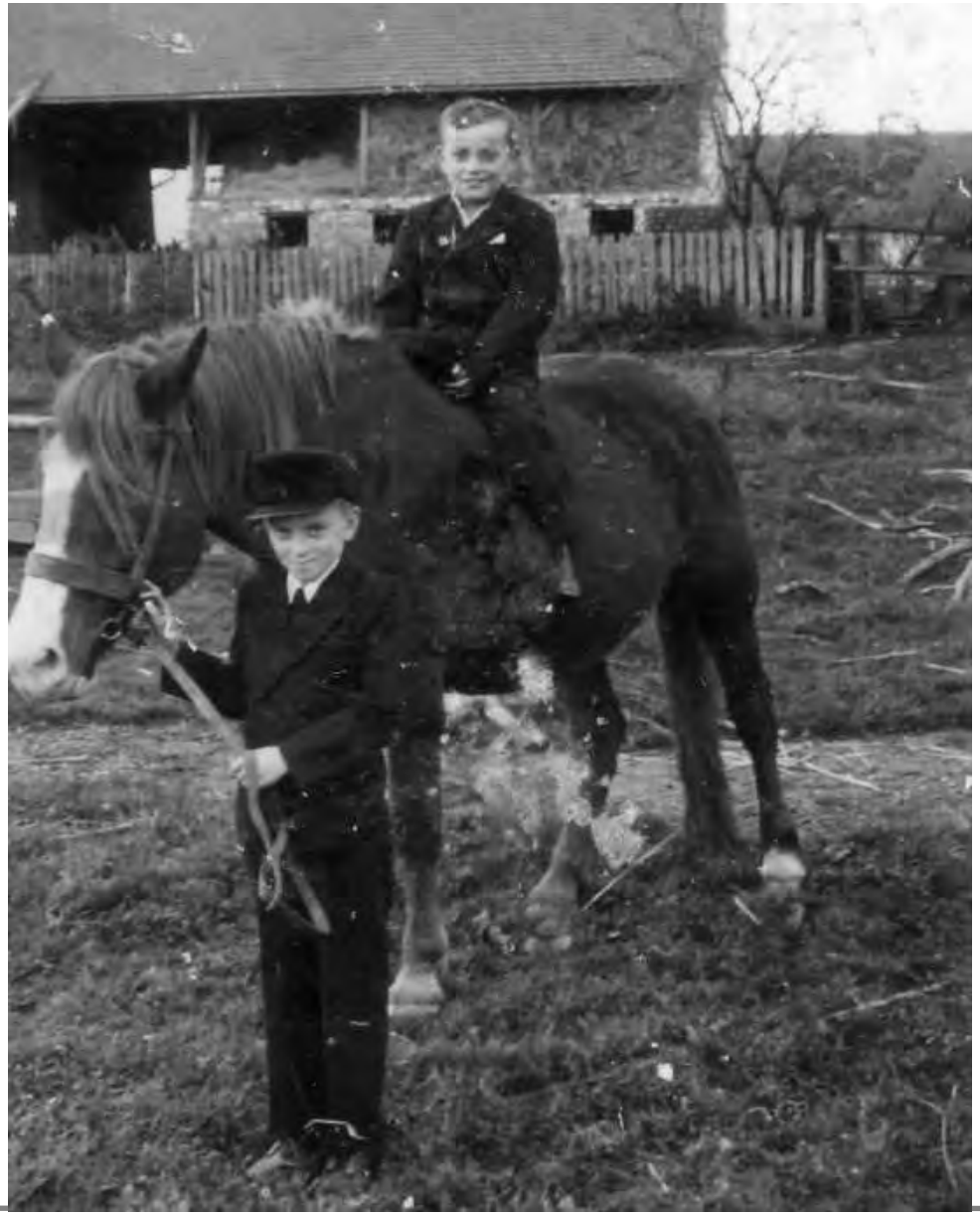

Hollenbach Haus Nr. 50 Seit 1842: Schmied (Fischer Leonhard)

1752: Liendl (Lidl Bartlmee) 1808: Lindlbauer (Baur Benedikt)

JOSEF HIRSCHINGER
GEMISCHTWAREN
Bernh. Müller
500 g grüne
50 g

JOSEF HIRSCHINGER
GEMISCHTWAREN

Hollenbach Haus Nr. 48

1752: Mesner-gütl (Erlinger Ulrich)

1808: Schafler (Bauer Joseph)

Hollenbach Haus Nr. 42 ½

v.l.: Ottilie Sedlmeir, Maria u. Ottilie Gschoßmann, Magdalena Brandstätter

1752: 1808: Tradlmann (Schafler Antoni)

1752: 1808: Huteralt (Birkinger Joseph)

1752: 1808: Häffenmichele (Böck Michael)

1752: 1808: Maurer Schneider (Spar Johann Georg)

Schützen-Gesellschaft „Gemütlichkeit"
1924 1937 Hollenbach

Adlerblick u. sichere Hand
bringen Glück
am Schützenstand

Verstorbenen
u. Vermißten
Kameraden
1939/45
Festjungfrauen
z. Fahnenweihe
Resi
Greppmair
Afra
Schader
Ingrid
Erben
In
Verbundenheit dem
Patenverein
Schützenges-
Gemütlichkeit
Hollenbach

Gewidmet dem Patenverein
Gefallenen 1930 - 1945
In Verbundenheit dem Patenverein Schützenges-
Gemütlichkeit
Hollenbach
Rußchere Hand
am Schützenstand

Gottenbach

Fahnenweihe
Resi
Greppmair
Afra
Schader
Ingrid
Erben

Glück

KATH. BURSCHENVEREIN
Hollesbach

3.VI
1955

1948

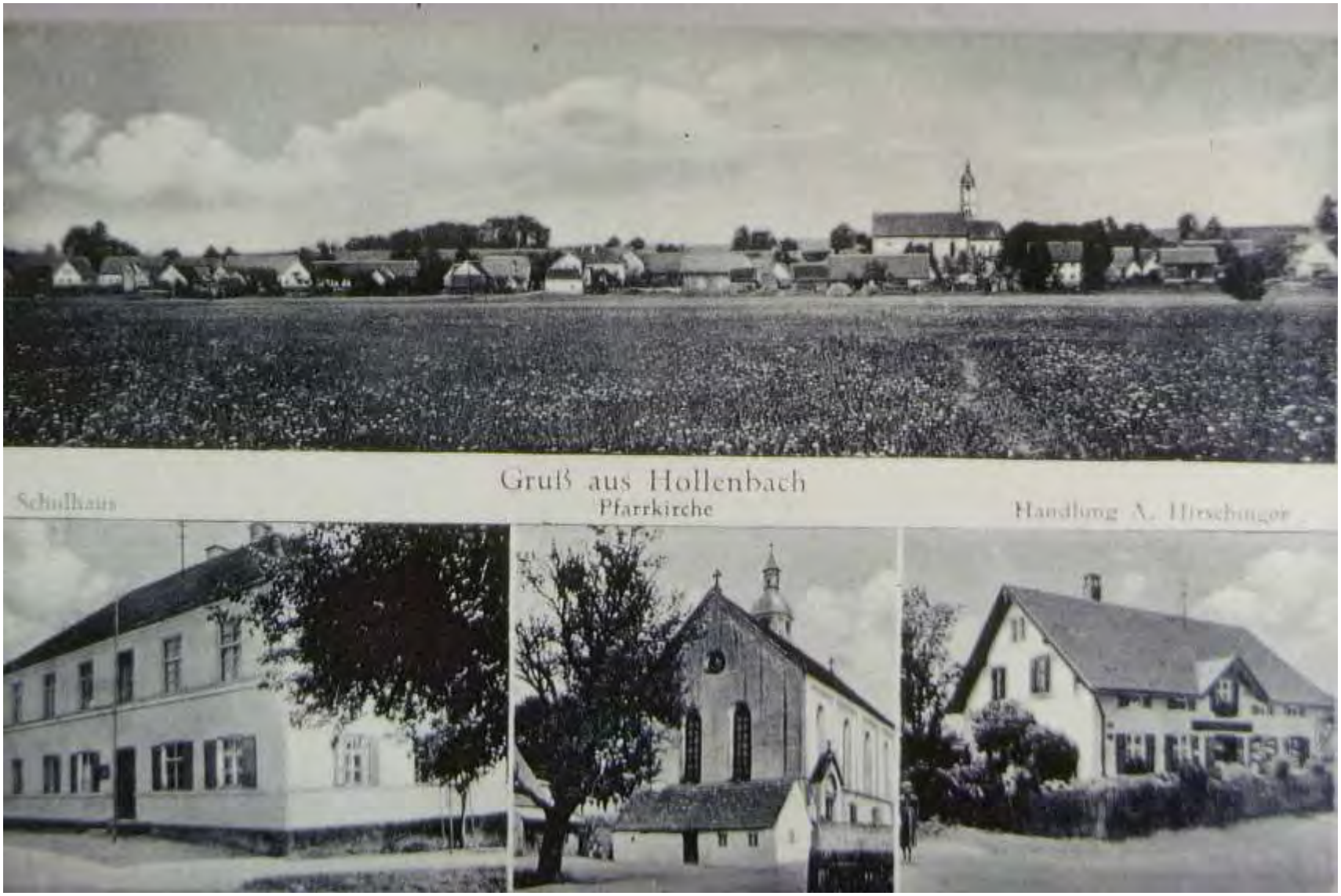
Gruß aus Hollenbach
Schulhaus
Pfarrkirche
Handlung A. Hirschinger

Arbeitskreis Geschichte, Bildung, Kultur

Bildervortrag am 20.04.2023

Ein Streifzug durch die Pfarrei Hollenbach mit vielen alten Fotos

Teil 2

Schönbach – Motzenhofen - Mainbach

Referent: Günter Schulz

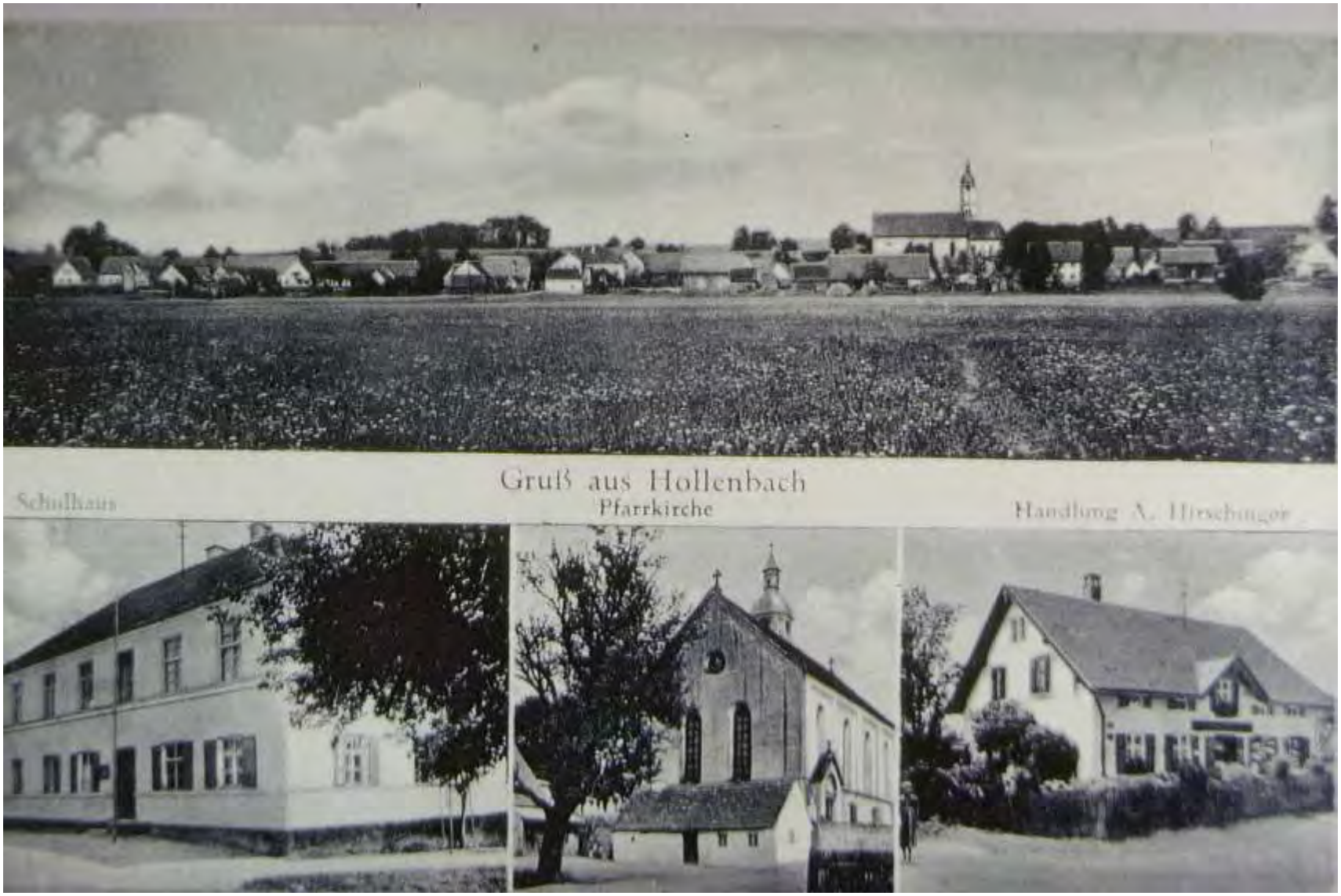
Gruß aus Hollenbach
Schulhaus
Pfarrkirche
Handlung A. Hirschinger

Schönbach
(461m)
500m

Ehemaliger Amtshof
des Klosters st Ulrich

Glockenweihe der Filialkirche - Schönbach 28.10.1928.

Schönbach Hs Nr 1 „Kneisl“

Schönbach Hs Nr 2 *„beim Ullabaurn“*

Schönbach Hs Nr 3 *„beim Meßner“*

Schönbach Hs Nr 4 *„beim Kleeschneider“*

Schönbach Hs Nr 7 „Kalter“

Schönbach Hs Nr 10 *„ beim Fischmann“*

Schönbach Hs Nr 14 *beim Hipsch*

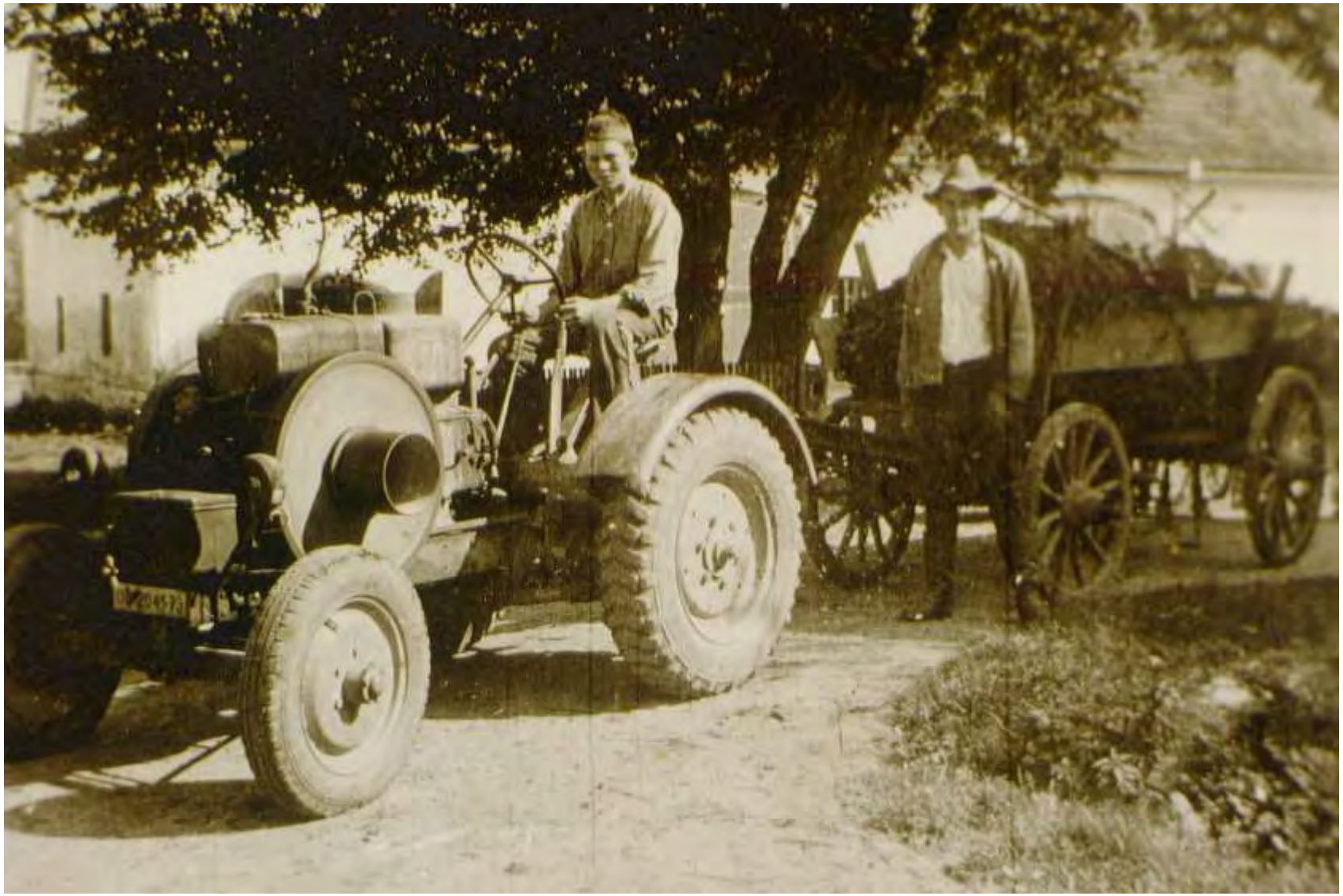

Schönbach Hs Nr 15 „ Kasmer“

Schönbach Hs Nr 15 „ Kasmer“

Schönbach Hs Nr 16 „Loacher“

Schönbach Hs Nr 16 *„beim Loacher“*

Schönbach Hs Nr 20 „Kirchenbauer“

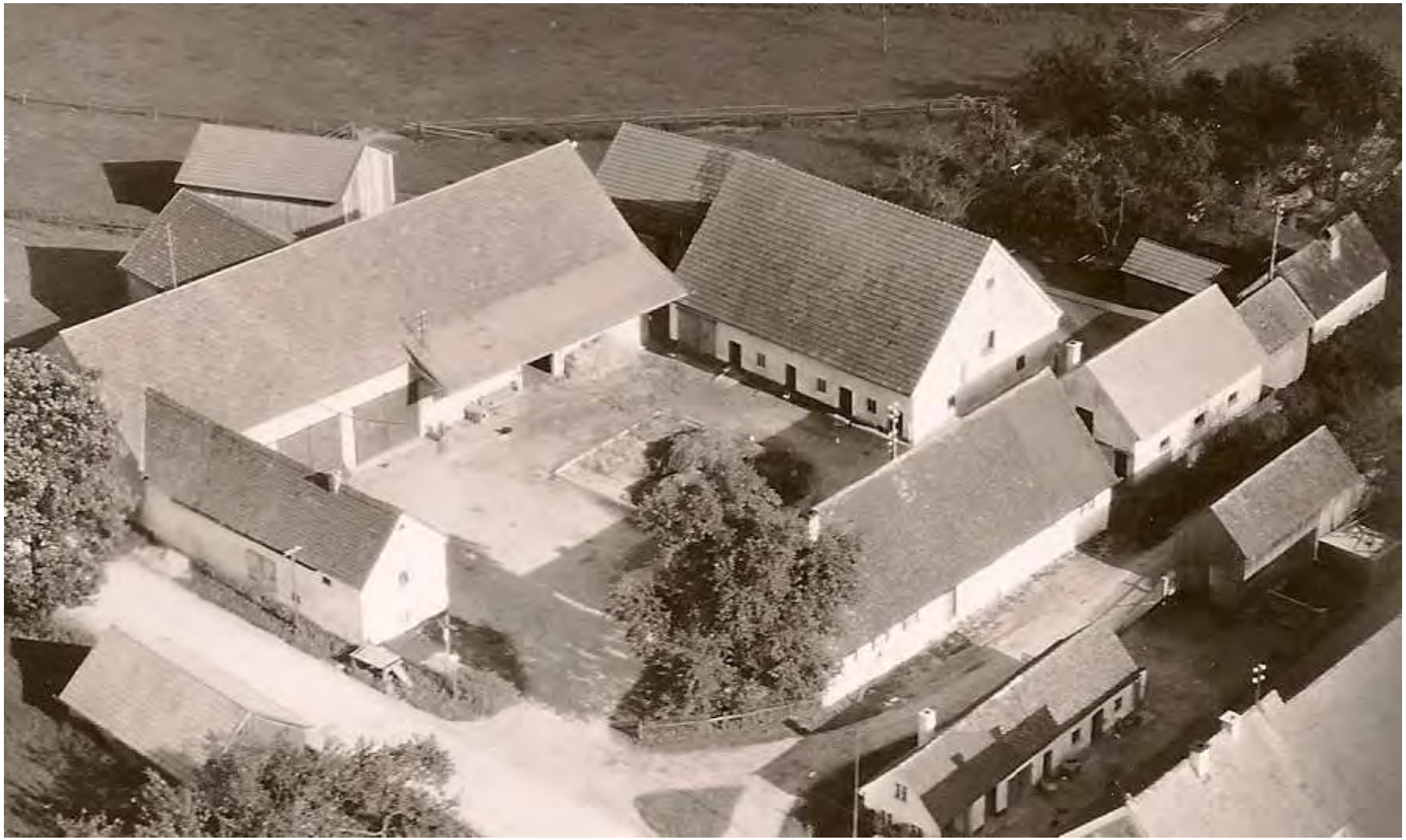

„Grüne Eiche"

Motzenhofen
(448m)
Aich
Kapelle

JHS

Da im Jahre 1714 in dieser Gegend die
Viehseuche grasirte, so hat die hiesige
Gemeinde sich zu Jesu und Maria, zum heilige.
Sebastian und Rokus in dieser Kappelle verlobt
und Gott sei Lob und dank völlige Befreiung erhalt.
Zur Ehre Gottes und seiner Heiligen ist diese
Verlobtafel im Jahre 1819 von hiesiger Gemeinde
renovirt und erneuert worden.
Zur Gottes Ehre wurde diese Verlobtafel im
Jahre 1911 wieder von hiesiger Gemeinde
erneuert.

1752: Silvest Träxler 1808: Sebastian Wörle - *Trädlschuster*

1752: Philipp Schwaiger 1808: Dominikus Schwaiger - *Drädler Domini*

Theresia und Johann Rehm mit Kinder Hans, Xaver, Barthl, Therese, Michael, Kaspar, Sepp (vl)

1752: Philipp Mayr - *Schuster* 1808: Gabriel Heitele - *Schuster*

Peter und Therese Gastl (geb. Schury) mit Kindern Peter, Maria, Franz Xaver (vl)

1752: Jakob Wanner - *Höfla* 1808: Martin Golling - *Höflabaur*

nach 1812 und vor 1821 entstanden (Austragsanw. von Nr 7) Leonhard Mayer

Jakob u. Marianne Scherer mit Maria

1752: Marx Schuster 1808: Xaver Schuster - *Vestenveri*

1752: Michael Pezmayr 1808: Philipp Mayr- *Krauter*

1752: Dismaß Hoiß

1808: Rochus Hoiß - *Rochus*

1752: Hanns Strobl 1808: Joseph Lechner - *Heißbaur*

München

1752: Jakob Hörman

1808: Zachäus Mayr - *Bockpfister*

1752: Paul Hammer 1808: Matthias Obermair - *Heffenhiasl*

„beim Heffenmann“

1752: Peter Nuezinger 1808: Franz Mahl - *Zeugmacher*

1752: Paul Ruepp - *Wirth*

1808: Franz Joseph Eyba - *Wirth*

1752: Martin Golling - *Wanner* 1808: Bartholomäus Golling- *Wanner*

ab 1811 (*Hudlerhofausbruch*) Sebastian Wörle - *Schuster*

v.l. Barbara Walter, Johanna Lindermayr (geb. Walter)

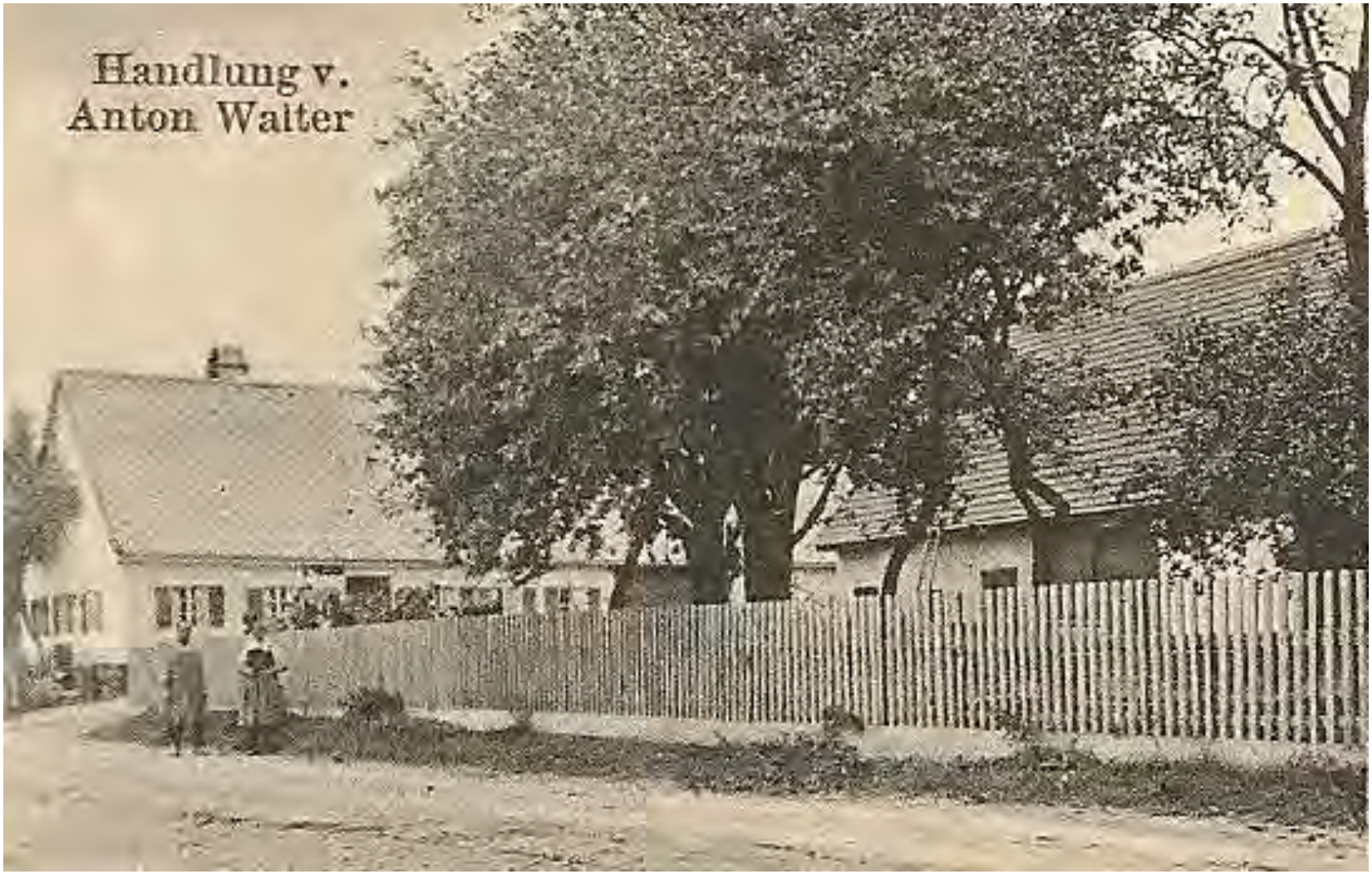
Handlung v.
Anton Walter

1752: Marx Erhardt 1808: Johann Augustin - *Schuhhansen*

„beim Stübl“ (beim Max, auch Sixnmax)

Peter Stibl, Häusler von Motzenhofen **Nr. 30** heiratet 1843 die Afra Mair von Motzenhofen **Nr. 17**. **Markus Stübl** heiratet **1878** die Katharina Baur von Hollenbach. Im Jahr **1909** übernimmt Joseph Stübl das Anwesen und heiratet die Amalie Schoner von Igenhausen. Die Eheleute blieben ohne Kinder und verkauften den Besitz an **Georg Thum** von Kühbach, der inzwischen schon verstorben ist. Laut Einwohnerbuch von **1954 hat Josef Stübl, Privatier**, zuletzt bei Josef Kandler, Säger, (Nachbar) in Hausnummer 35 gewohnt. Der Besitz geht an **Klara Raßhofer**, die am 06.06.1997 stirbt. Die Erbengemeinschaft verkauft das Grundstück und es entsteht **1998** das Baugebiet **am Oberfeld**.

1752: (Joseph G. Menzinger) 1808: Joseph Mayer - *Neuhauser*

1752: Martin Nuspaummer 1808: Barthlme Lohner - *Maurerbarthl*

1752: Jakob Christl 1808: Anton Buchart - *Wastlbaur*

1752: Lorenz Rigl 1808: Georg Rigl - *Prugger*

1752: Sebastian Paula 1808: Jakob Eyba - *Waschljagl*

v.l.: Theresia Euba, Ursula Euba (geb. Schmid), Michael Euba, am Pferd Michael jun.

1752: Johann Breumayr 1808: Simon Breymayr - *Weiß Sima*

ab 1811 (*Hudlerhofausbruch*) Thomas Obermayer - *Hinterhefenthomahäusl*

Heute: „**beim Grießer**“ leider kein altes Foto mehr vorhanden

1752: Joseph Baur - *Hudler* 1808: Georg Funk - *Hudler*

v. l. : Jakob Reisner, Kreszenz (geb. Reisner) und Michael Euba

1752: Isidori Lidl 1808: Andreas Lidl - *Schuh-Urba*

1752: Michel Burckhardt 1808: Michael Oswald - *Lachenmann*

Hans Birner

ab 1808 Jakob Erdinger - *Maurerjackl*

Motzenhofen Haus Nr. 27 ½ Josef Feil - *Maurer*

Mathias Kulper

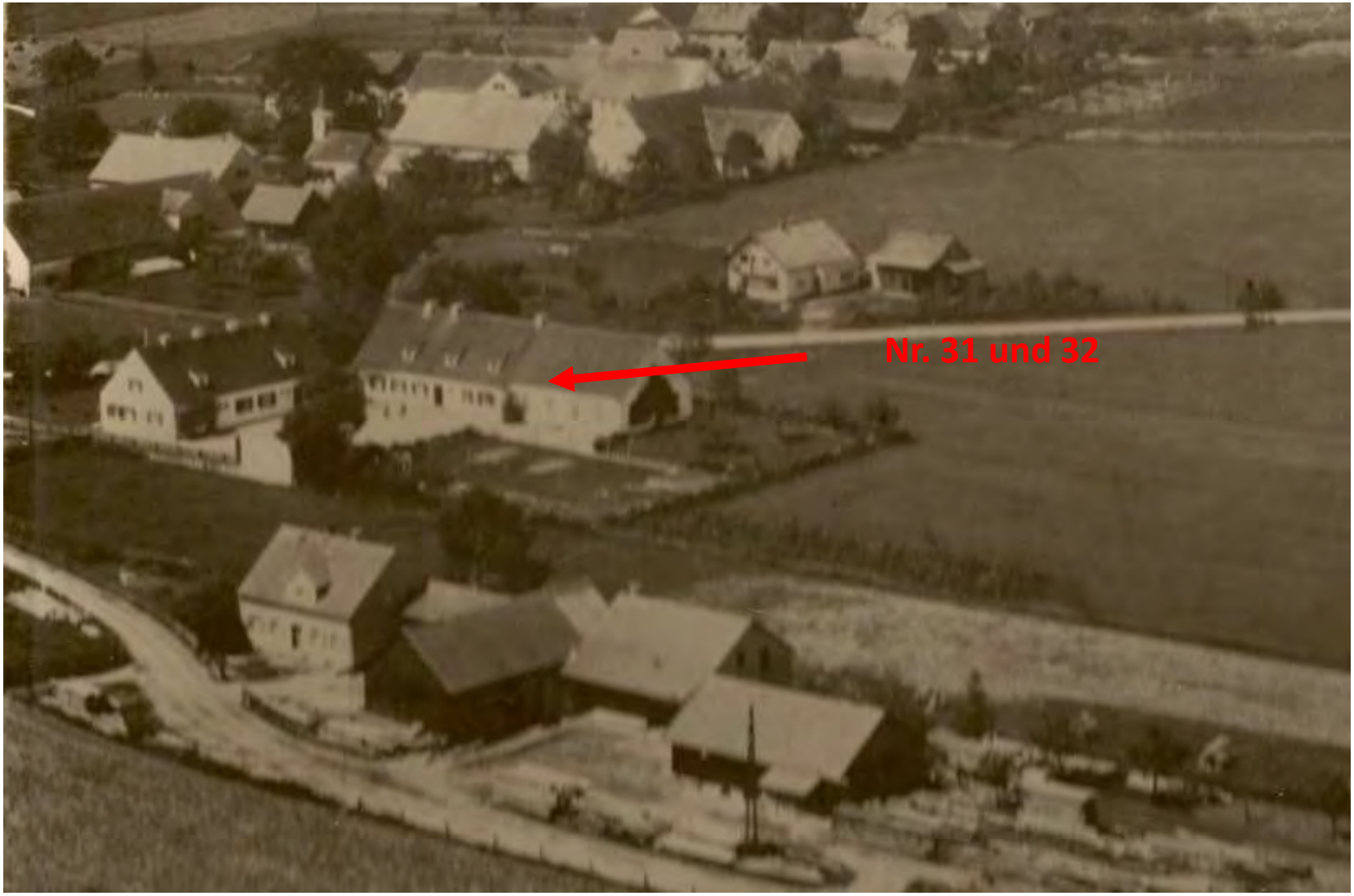
Nr. 31 und 32

Motzenhofen Haus Nr. 33 und 34

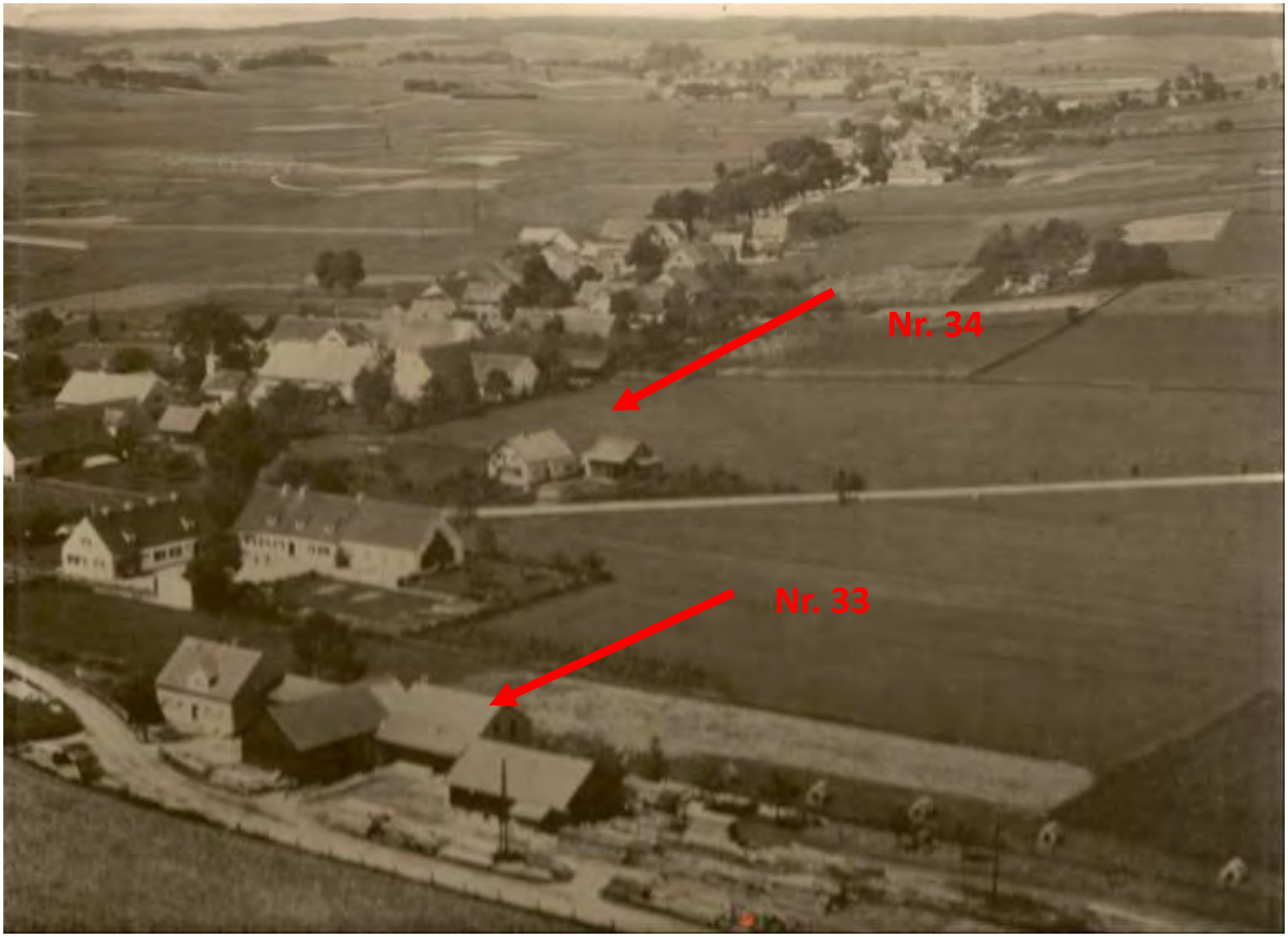

beim Wanner

Glockenweihe am 28. Okt. 1925 in Motzenhofen

v. l.: Klienert, Ziegler Georg, Finsterer Hans, Ziegler Konrad, Schulz Martin, Rehm Josef, unb., unb., Polanka Matthias

Vorreiter Martin Schulz

Leonhardiritt 1952

Konrad Ziegler mit Motzenhofer Wagen

v.l. Mina Lechner, Maria Arzberger, Eva Ziegler, Maria Weigl, Anni Euba u. Hanni Brugger

Tanzbärrennen in Motzenhofen (1948)

Preisverleihung durch Konrad Ziegler Schubkarrenrennen Mai 1951

Ochsenrennen in Motzenhofen

Maibaumfest in Motzenhofen

Ludwig Sauerlacher mit Ochsengespann

Birner Johann und Karolina (geb. Lachenmayr)

Franz Xaver Scherer

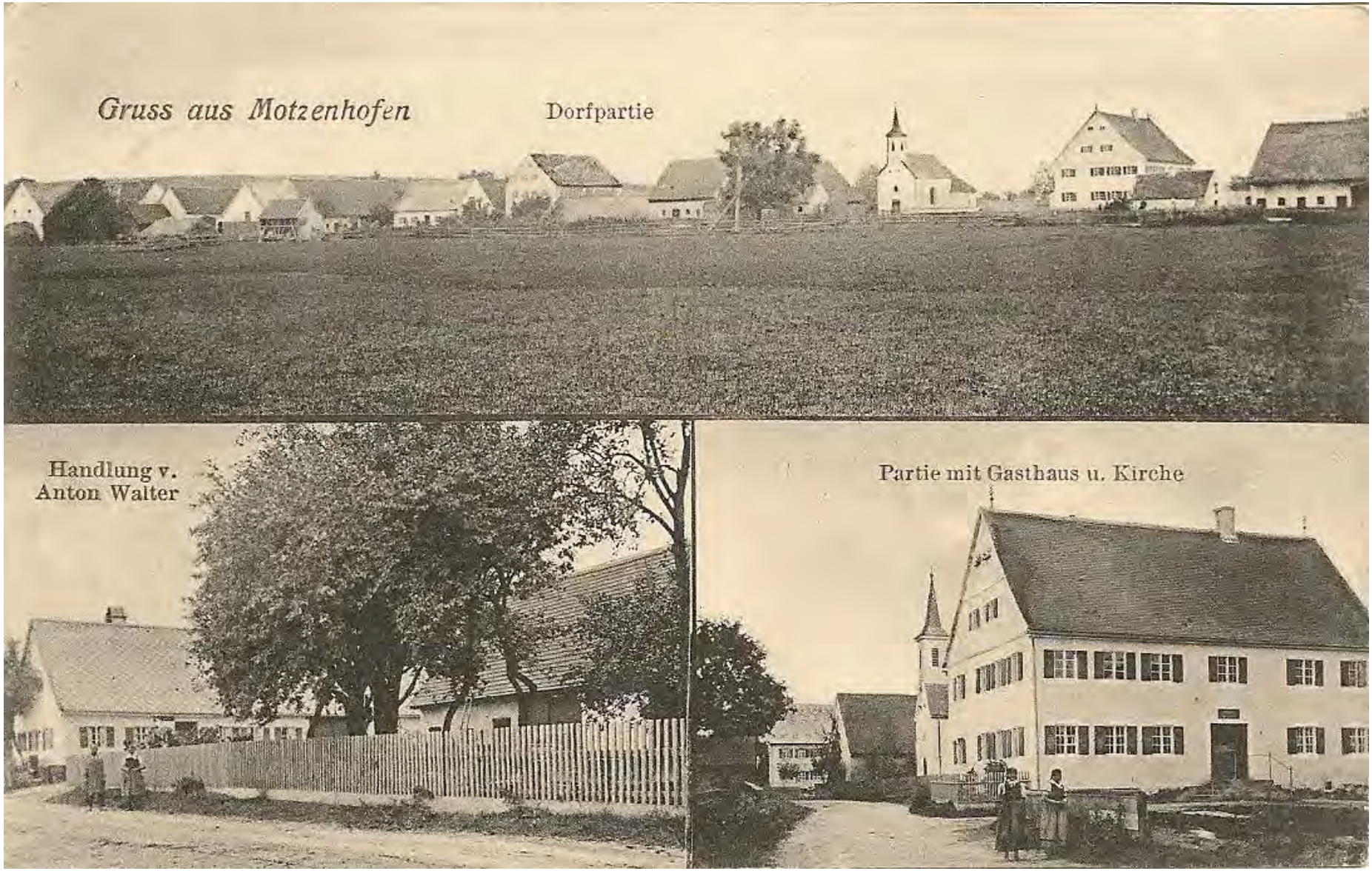
Gruss aus Motzenhofen
Dorfpartie
Handlung v.
Anton Walter
Partie mit Gasthaus u. Kirche

Mainbach
(469m)

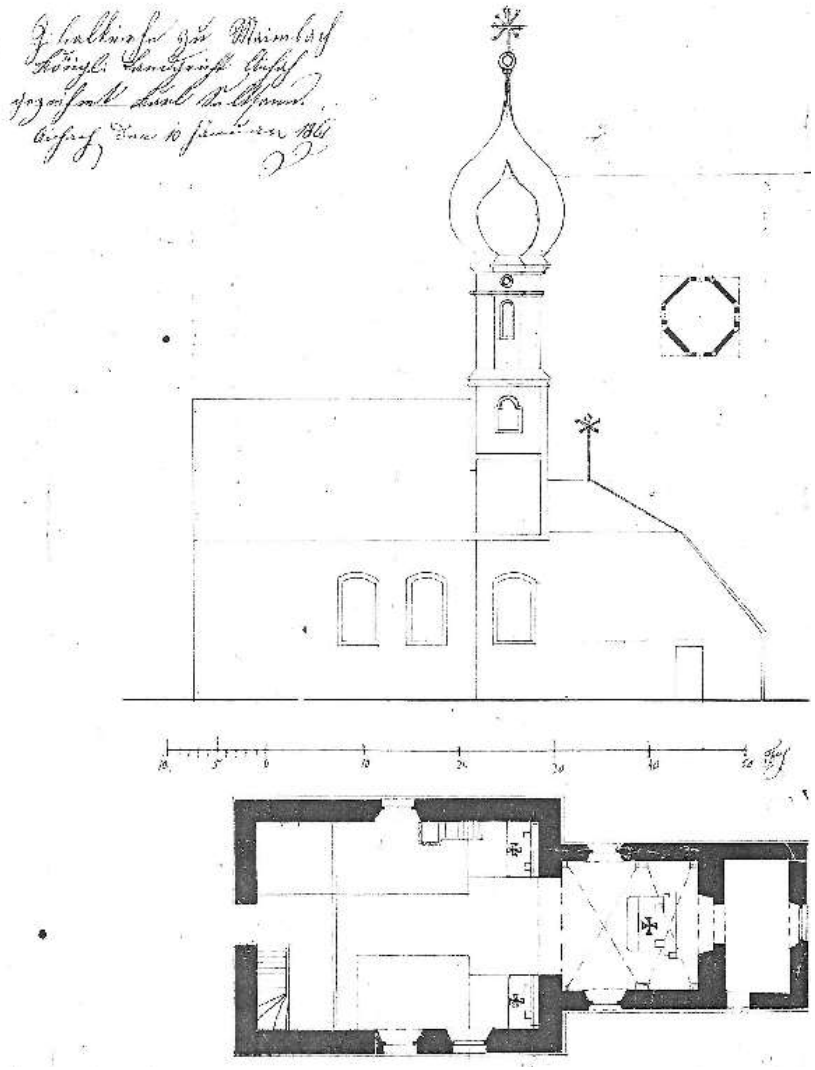

Streifzug durch Mainbach beginnend bei HsNr 1

„beim Waldl“

„beim Simonhias“

„beim Donihansl“

„Hietterhaus“

„beim Eimertshauser“

„beim hintern Schwab“

„beim Uhlajörg“ **Josef Fehrer (Jhg 1884) Anna (verh. Zott), Johanna (Heinrich), Resi Fehrer, (unbekannt)**

„beim Wagle“

von links: **Johann Engelhard, …. Gamel, Zachäus Engelhard**

„beim Millibauer“

„beim Wagner“

Cilli Birkmeir und Zenzi Fehrer

Jakob und Maria Höß (geb Rupp von Motzenhofen) mit Tochter Maria

„beim Schmied“

„beim Wäschl“

„beim Anderlmann“

„beim Anderlmann“

Hintere Reihe von links: Cillie Wilmser, Zenzi Fehrer, Martin Wilmser, Martha Wilmser, Resi Engelhard, Anna Mair, Benedikta Wilmser
Mittlere Reihe von links: Unbekannt, Unbekannt, Resi Fehrer, Leni Engelhard, Maria Obermeir, Sofie Fehrer
Vordere Reihe von links: Sofie Wilmser, Ignanz Wilmser, Matthias Obermeir, Georg Fehrer, Maria Höß

„beim Schneider“

„beim Dommerl“ Kreszenz u Michael Haas, Sofie Haas

„beim Dommerl“

„beim Schuster“

„beim Bachhansl“

„beim Kasmer“

„beim Kasmer“

„beim Zach“

„beim Zach“

v.li. Zenzi, Maria, Anna, Genoveva und Cilli Baumgartner

„beim Neller“

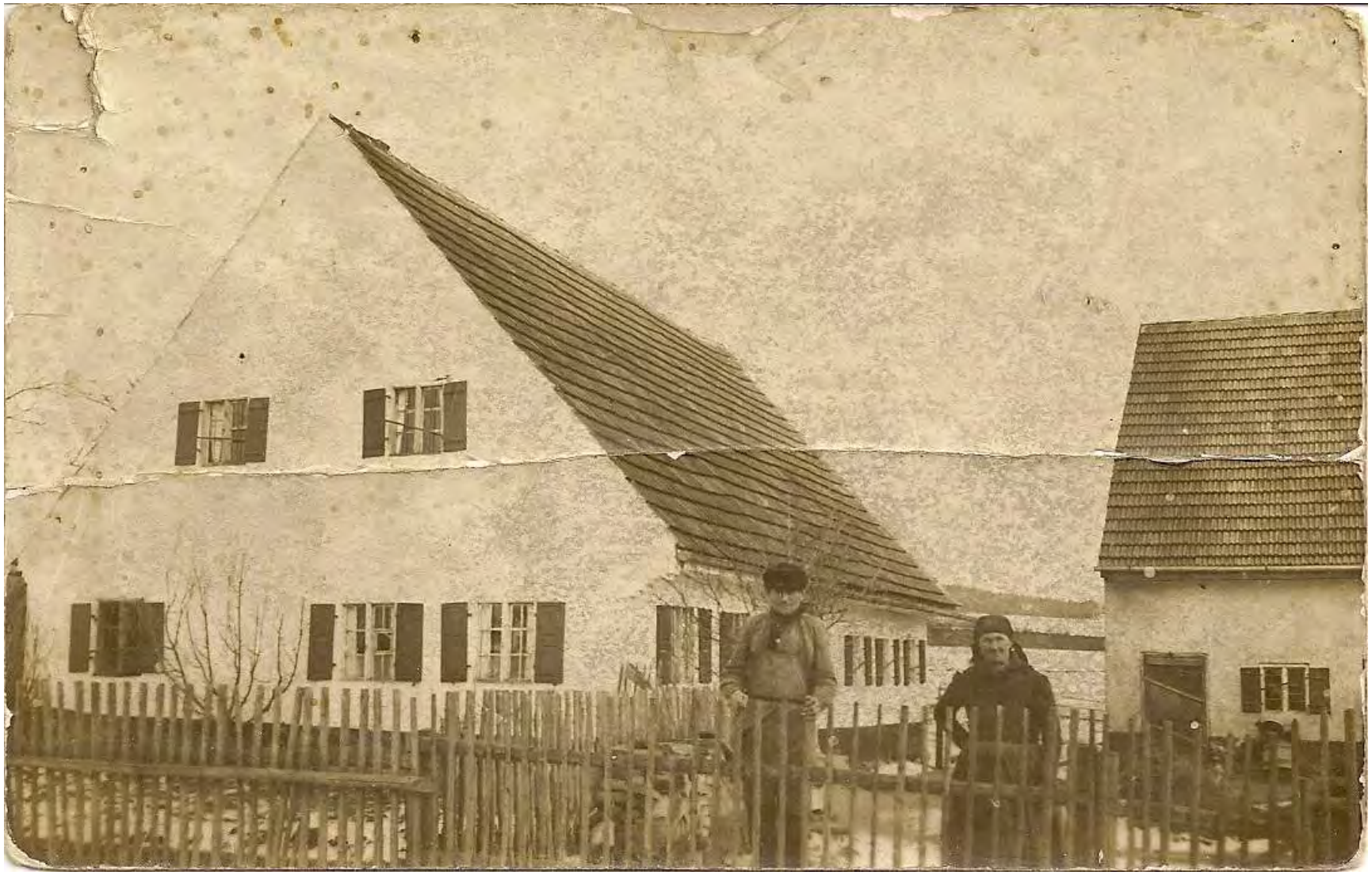

„beim Schmaus“

Andreas und Karolina Golling
(geb Bammer v Hausen)

„beim Schmaus“

„beim Aumann“

„beim Wirt“

„beim Wirt“

„beim Weber Joseph“ Kreszenz Hammer (geb Kain, Jhg 1867)

Gott ist die Liebe

Gruss aus Mainbach

Vielen Dank für Ihre

Aufmerksamkeit !

Alte Wirtshäuser

GASTHOF
Schloßbrauerei Unterbear

Total-Ansicht.
Gasthaus u. Metzgerei
v. Sedlmeier.
Handlung Hierschinger.
Gruss aus HOLLENBACH.

Gasthaus Krammer
Siedlung
RAIFFEISENKASSE
Raiffeisenkasse mit Lagerhaus
Hollenbach
Kr. Aichach
Dorfstraße
Dorfpartie
Kaufhaus Hirschinger
Pfarrkirche
Neue Schule

Gruss aus Mainbach

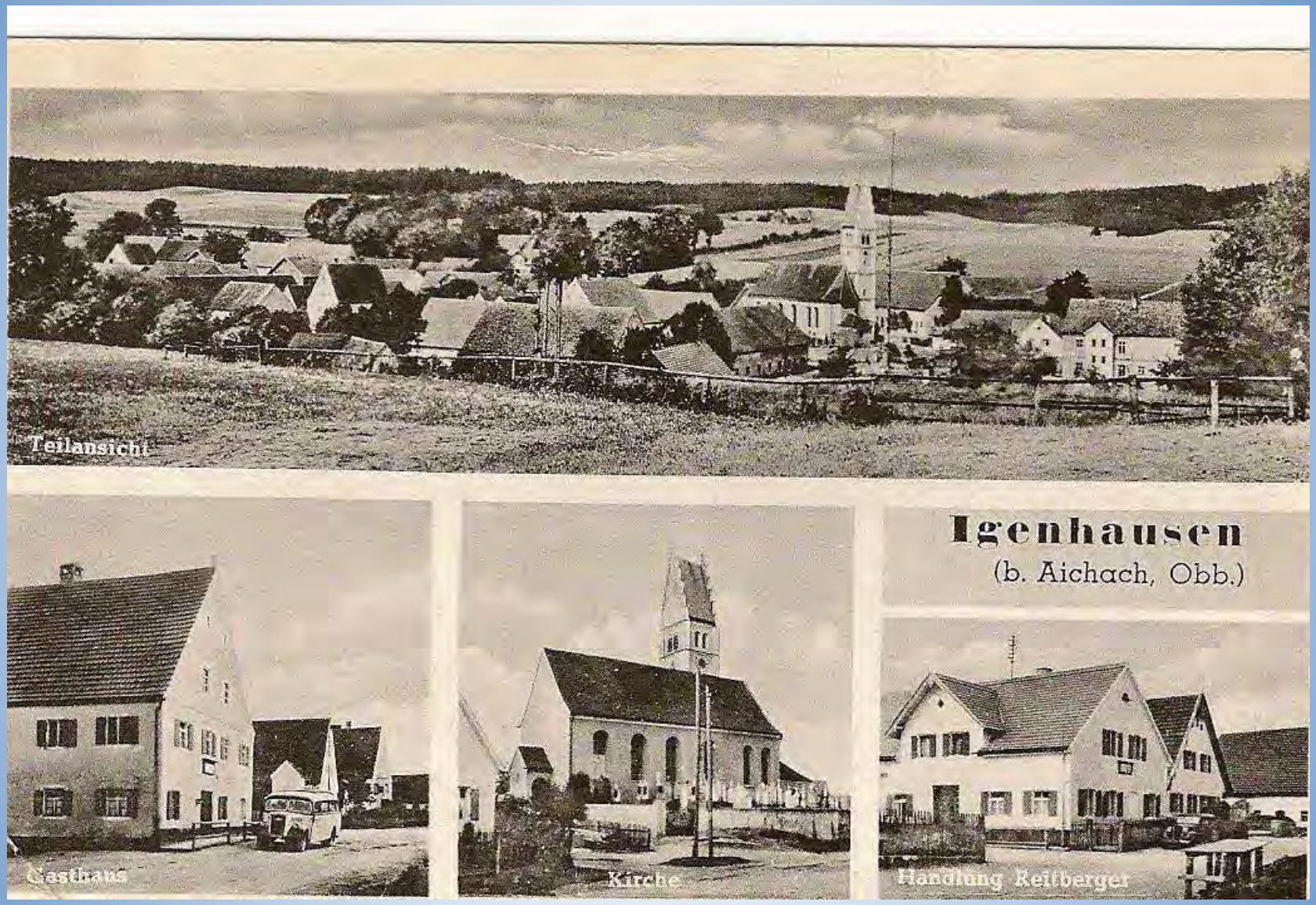
Teilansicht
Igenhausen
(b. Aichach, Obb.)
Gasthaus
Kirche
Handlung Reitberger